



**MUNICIPIO DE EMPALME, SONORA**  
**SISTEMA PARA EL DESARROLLO INTEGRAL DE LA FAMILIA**  
**NOTAS A LOS ESTADOS FINANCIEROS**  
**I TRIMESTRE 2024**

**a) NOTAS DE GESTIÓN ADMINISTRATIVA**

Los Estados Financieros de Sistema para el Desarrollo Integral de la Familia del Municipio de Empalme que refleja los saldos y movimientos, al 31 de marzo de 2024, proveen de información financiera a los principales usuarios de la misma, al Congreso y a los ciudadanos.

El objetivo del presente documento es la revelación del contexto y de los aspectos económicos-financieros más relevantes que influyeron en las decisiones del período, y que se consideran para la mejor toma de decisiones.

**1.- Autorización e Historia**

a) Fecha de creación del ente.

La fecha de creación y es del 12 de diciembre de 1986, misma en donde se adquieren los poderes nominales para la dirección general

b) Principales cambios en su estructura.

El organismo mantiene una estructura que considera necesaria para la realización de las operaciones básicas. Desde su creación, la figura del director(a) administrativo(a) permanece.

**2. Panorama Económico y Financiero**

El Municipio de Empalme, Sonora y sus órganos económico-administrativos en los que se localizan las Paramunicipales, juegan un papel muy importante en el desarrollo de las actividades locales y regionales. El DIF pertenece a un brazo administrativo del gobierno municipal y por lo mismo obtiene una participación económica para solventar las operaciones diarias del mismo.

Durante el primer trimestre de 2024 este ente provee una certeza para el servicio de desarrollo social y comunitario a las familias y comunidad empalmense.

El panorama financiero se vislumbra positivo, lo anterior siempre y cuando la capacidad instalada se mantenga con un alto porcentaje. Al cierre de marzo de 2024

**MUNICIPIO DE EMPALME, SONORA**  
**SISTEMA PARA EL DESARROLLO INTEGRAL DE LA FAMILIA**  
**NOTAS A LOS ESTADOS FINANCIEROS**  
**I TRIMESTRE 2024**

se obtuvieron ingresos, por ingresos propios de eventos, colectas, donativos y demás ingresos \$ 188,353.96 representaron el 9.00% de los ingresos totales.

**3. Organización y Objeto Social**

a) Objeto social.

Sistema para el Desarrollo Integral de la Familia del Municipio de Empalme tiene como objeto social la promoción y prestación de los servicios de asistencia social, así como establecer y operar instituciones asistenciales en el ámbito de su jurisdicción, administrar los establecimientos asistenciales que se descentralicen a su favor; y el formular y ejecutar programas de asistencia social en el marco del Sistema Nacional, Estatal y Municipal.

Ejercicio fiscal.

Los ejercicios fiscales comprenden las operaciones del 01 de enero al 31 de diciembre de cada ejercicio.

b) Régimen jurídico.

El régimen fiscal es la de persona moral del Régimen General de Ley con Fines No Lucrativos.

e) Estructura organizacional básica.

El organismo tiene la responsabilidad de retener el ISR por concepto de nómina, asimilables a salarios, así como el pago de honorarios profesionales y arrendamientos y el Impuesto al Valor Agregado. Los empleados cuentan con servicio médico por lo que las retenciones de IMSS / ISSSTESON se provisionan y se enteran cada día 17 de cada mes.

g) Fideicomisos, mandatos y análogos de los cuales es fideicomitente o fideicomisario.

El organismo no cuenta con fideicomisos, mandatos y análogos de ninguna especie.

7. 1. 2019  
13. 1. 2019

[Faint, illegible text, possibly bleed-through from the reverse side of the page]

**MUNICIPIO DE EMPALME, SONORA**  
**SISTEMA PARA EL DESARROLLO INTEGRAL DE LA FAMILIA**  
**NOTAS A LOS ESTADOS FINANCIEROS**  
**I TRIMESTRE 2024**

**4. Bases de Preparación de los Estados Financieros**

La base de la preparación de los estados financieros se realizó con base a la normatividad emitida por CONAC y las disposiciones legales aplicables. En los mismos se reconoce la valoración, valuación y revela los diferentes rubros de la información financiera, así como las bases de medición utilizadas para la elaboración de los estados financieros.

Los costos utilizados en las operaciones son a valor histórico, mismos que son comprobados por las facturas y/o evidencia necesaria para el registro correspondiente.

Así mismo, los asientos contables registrados y la información financiera se realizaron bajo los postulados básicos de contabilidad gubernamental.

Nuestra contabilidad es en base devengado de acuerdo a la Ley de Contabilidad manifestando las siguientes políticas de registro:

- Los registros contables son con costos históricos
- Las pólizas utilizadas para la afectación del devengado son: Ingresos (I) así como los Egresos (E) en donde se crean los momentos contables:

**5. Políticas de Contabilidad Significativas**

- a) Actualización: El valor de los activos, pasivos y capital/patrimonio es valor histórico, el DIF no reexpresa sus estados financieros.
- b) El DIF no tiene relaciones con operaciones en moneda extranjera
- c) AL DIF no cuenta con inversiones financieras ni maneja ningún título de valor en la bolsa mexicana de valores.
- d) No contamos con Inventarios.
- e) Provisiones: Las provisiones se realizan de acuerdo a las necesidades de registro. Para el DIF, las provisiones se realizan por: deuda de pasivos con proveedores, nominas pendientes de pagar y laudos laborales con afectación a cuentas de orden, así como las establecidas por la Ley de Disciplinas Financieras (Provisión de Aguinaldo), Impuestos, Retenciones, Contribuciones y otras.
- f) Reservas: No contamos con reservas.
- g) Las afectaciones en pólizas por conceptos de reclasificación, en materia del gasto e ingreso perteneciente a otro ejercicio fiscal, se registran en Resultados de Ejercicios Anteriores.

The first part of the document discusses the importance of maintaining accurate records of all transactions. It emphasizes that every entry should be supported by a valid receipt or invoice. This ensures transparency and allows for easy verification of the data.

In the second section, the author outlines the various methods used to collect and analyze the data. This includes both primary and secondary data collection techniques. The primary data was gathered through direct observation and interviews with key stakeholders. Secondary data was obtained from existing reports and databases.

The third section details the statistical analysis performed on the collected data. Various tests were conducted to determine the significance of the findings. The results indicate a strong correlation between the variables being studied, suggesting that the observed trends are not merely coincidental.

Finally, the document concludes with a series of recommendations based on the research findings. These suggestions are aimed at improving the efficiency of the current processes and addressing the identified areas of concern. It is hoped that these measures will lead to a more streamlined and effective operation.

**MUNICIPIO DE EMPALME, SONORA**  
**SISTEMA PARA EL DESARROLLO INTEGRAL DE LA FAMILIA**  
**NOTAS A LOS ESTADOS FINANCIEROS**  
**I TRIMESTRE 2024**

h) Depuración y cancelación de saldos: Las depuraciones y cancelaciones de saldos son autorizados por la Junta de Gobierno.

**6. Posición en Moneda Extranjera y Protección por Riesgo Cambiario**

No Contamos con operaciones en moneda extranjera.

Los registros contables en los que se contemple las operaciones con moneda extranjera, estos comprobantes serán traducidos a valor den moneda nacional.

**7. Reporte Analítico del Activo**

a) Las depreciaciones de los equipos son de acuerdo a los estipulados en la ley general de contabilidad gubernamental.

**8. Fideicomisos, Mandatos y Análogos**

El DIF no cuenta con Fideicomisos, Mandatos y Análogos

**9. Reporte de la Recaudación**

Durante el ejercicio, la captación se obtiene derivado de dos conceptos: ingresos propios, donativos y las Transferencias por Recursos Municipales, como lo establece el siguiente reporte:

**10. Información sobre la Deuda y el Reporte Analítico de la Deuda**

La deuda pública del Fideicomiso refleja los saldos generados por: Nóminas pendientes por pagar, Proveedores a corto Plazo, Retenciones y Contribuciones y Acreedores Diversos:

**11. Calificaciones otorgadas**

No contamos con calificación

**12. Proceso de Mejora**

Se pretende mejorar el uso de los sistemas internos para efectos de cumplimientos normativos, así como el brindar información por transparencia mediante una página de internet particular del DIF.

**13. Información por Segmentos**

Este ente no maneja información por segmentos

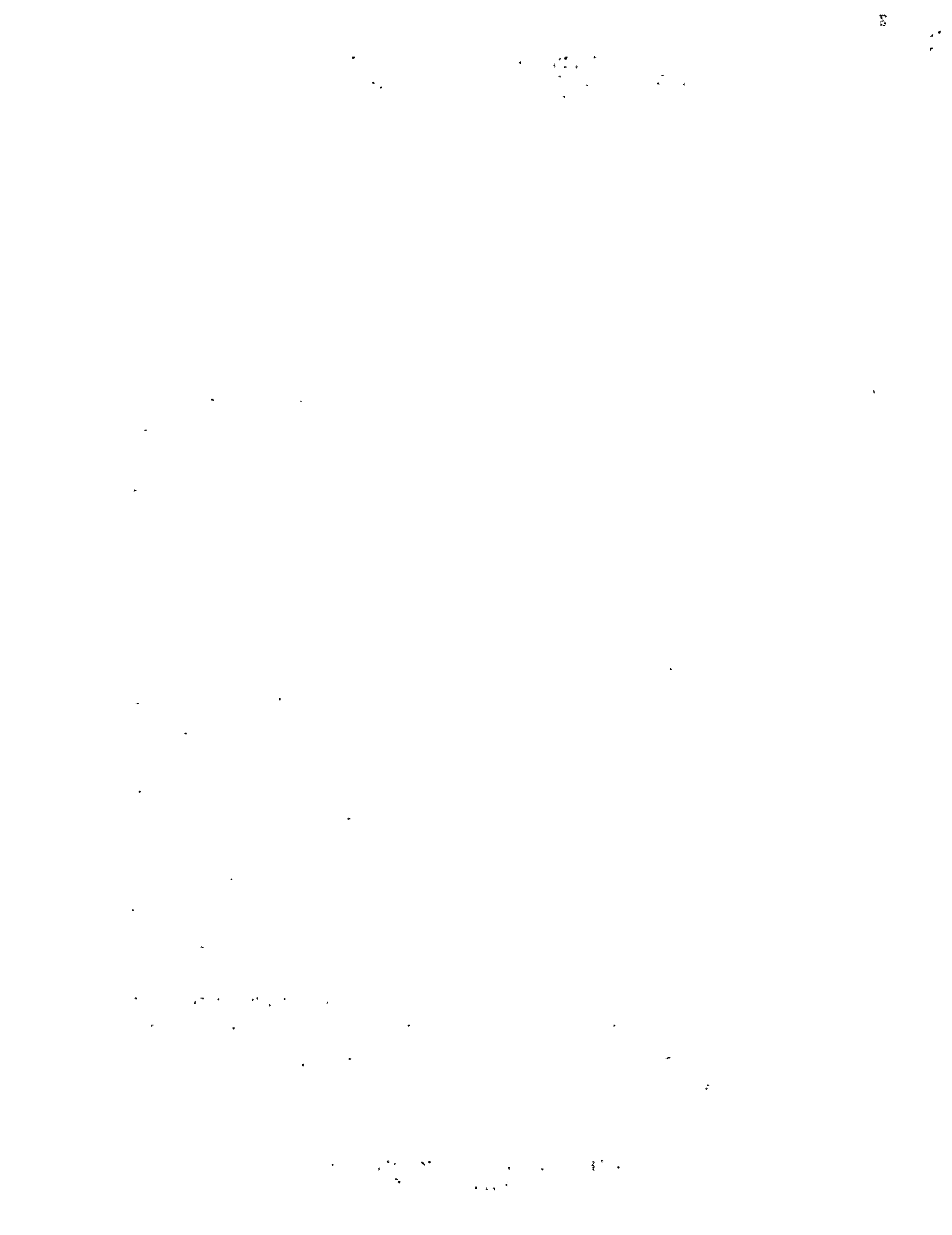

**MUNICIPIO DE EMPALME, SONORA**  
**SISTEMA PARA EL DESARROLLO INTEGRAL DE LA FAMILIA**  
**NOTAS A LOS ESTADOS FINANCIEROS**  
**I TRIMESTRE 2024**

**14. Eventos Posteriores al Cierre**

Al cierre primer trimestre 2024 este ente no presenta eventos posteriores al cierre del mismo.

**15. Partes Relacionadas**

Esta entidad no maneja Parte Relacionadas

**16. Responsabilidad Sobre la Presentación Razonable de la Información Contable**

La Información Contable deberá estar firmada en cada página de la misma e incluir al final la siguiente leyenda: "Bajo protesta de decir verdad declaramos que los Estados Financieros y sus notas, son razonablemente correctos y son responsabilidad del emisor". Lo anterior, no será aplicable para la información contable consolidada.

**b) NOTAS DE DESGLOSE**

**I) NOTAS AL ESTADO DE ACTIVIDADES**

**Ingresos y Otros Beneficios:**

El Sistema para el Desarrollo Integral de la Familia en el Municipio de Empalme Sonora maneja las cuentas especificadas en el reporte del Estado de Actividades las cuales son:

Productos: Los productos o rendimientos financieros los cuales representan ingresos por conceptos de intereses ganados por cuentas bancarias productivas y al cierre del ejercicio representaron \$ 1.76;

Ingresos por Ventas de Bienes y Prestación de Servicios: Estos ingresos se captan por conceptos diversos derivados en la organización y logística de eventos, cobro de cuotas en UBR, cobro de boletos por estacionamientos y otros por ingresos propios, al cierre del ejercicio se captaron \$ 130,711.00;

Otros Ingresos y Beneficios Varios: Dentro de estos ingresos se encuentran los donativos que, para el primer trimestre 2024 se captaron \$ 57,642.96; y por Transferencias municipales \$ 1,864,249.10 generando un total de los ingresos obtenidos al cierre del primer trimestre 2024 es de \$ 2,052,604.82.



1911

AC 1000000  
1911

1911

1911

**MUNICIPIO DE EMPALME, SONORA**  
**SISTEMA PARA EL DESARROLLO INTEGRAL DE LA FAMILIA**  
**NOTAS A LOS ESTADOS FINANCIEROS**  
**I TRIMESTRE 2024**

**Gastos y Otras Pérdidas:**

En materia del gasto, el Sistema para el Desarrollo Integral de la Familia en el Municipio de Empalme Sonora contempló: los servicios personales (registro de nómina) con un gasto ejercido por 1,605,788.69; Materiales y suministros por \$ 40,349.40; Servicios Generales por \$ 44,071.65 y Ayudas Sociales que forma parte de Transferencias, Asignaciones, Subsidios y Otras Ayudas por \$ 1,725.00 dando un total anual ejercido y devengado correspondiente al primer trimestre 2024 por \$ 1,691,934.74.

<b>SISTEMA PARA EL DESARROLLO INTEGRAL DE LA FAMILIA</b>		
<b>SONORA</b>		
Usr: SUPERVISOR	Del 01/01/2024 al 31/03/2024	Fecha y
Rep: rptEstadoActividades	(Cifras en Pesos)	
Concepto	2024	2023
<b>INGRESOS Y OTROS BENEFICIOS</b>		
<b>INGRESOS DE GESTIÓN</b>	<b>\$130,712.76</b>	<b>\$0.00</b>
IMPUESTOS	\$0.00	\$0.00
CUOTAS Y APORTACIONES DE SEGURIDAD SOCIAL	\$0.00	\$0.00
CONTRIBUCIONES DE MEJORAS	\$0.00	\$0.00
DERECHOS	\$0.00	\$0.00
PRODUCTOS	\$178	\$0.00
APROVECHAMIENTOS	\$0.00	\$0.00
INGRESOS POR VENTA DE BIENES Y PRESTACIÓN DE SERVICIOS	\$130,711.00	\$0.00
<b>PARTICIPACIONES, APORTACIONES, CONVENIOS, INCENTIVOS DERIVADOS DE LA COLABORACIÓN FISCAL, FONDOS DISTINTOS DE APORTACIONES, TRANSFERENCIAS, ASIGNACIONES, SUBSIDIOS Y SUBVENCIONES, Y PENSIONES Y JUBILACIONES</b>	<b>\$1,864,249.10</b>	<b>\$0.00</b>
PARTICIPACIONES, APORTACIONES, CONVENIOS, INCENTIVOS DERIVADOS DE LA COLABORACIÓN FISCAL Y FONDOS DISTINTOS DE APORTACIONES	\$0.00	\$0.00
TRANSFERENCIAS, ASIGNACIONES, SUBSIDIOS Y SUBVENCIONES, Y PENSIONES Y JUBILACIONES	\$1,864,249.10	\$0.00
<b>OTROS INGRESOS Y BENEFICIOS</b>	<b>\$57,642.96</b>	<b>\$0.00</b>
INGRESOS FINANCIEROS	\$0.00	\$0.00
INCREMENTO POR VARIACIÓN DE INVENTARIOS	\$0.00	\$0.00
DISMINUCIÓN DEL EXCESO DE ESTIMACIONES POR PÉRDIDA O DETERIORO U	\$0.00	\$0.00
DISMINUCIÓN DEL EXCESO DE PROVISIONES	\$0.00	\$0.00
OTROS INGRESOS Y BENEFICIOS VARIOS	\$57,642.96	\$0.00
<b>Total de Ingresos y Otros Beneficios</b>	<b>\$2,052,604.82</b>	<b>\$0.00</b>
<b>GASTOS Y OTRAS PÉRDIDAS</b>		
<b>GASTOS DE FUNCIONAMIENTO</b>	<b>\$1,690,209.74</b>	<b>\$0.00</b>
SERVICIOS PERSONALES	\$1,605,788.69	\$0.00
MATERIALES Y SUMINISTROS	\$40,349.40	\$0.00
SERVICIOS GENERALES	\$44,071.65	\$0.00
<b>TRANSFERENCIAS, ASIGNACIONES, SUBSIDIOS Y OTRAS AYUDAS</b>	<b>\$1,725.00</b>	<b>\$0.00</b>
TRANSFERENCIAS INTERNAS Y ASIGNACIONES AL SECTOR PÚBLICO	\$0.00	\$0.00
TRANSFERENCIAS AL RESTO DEL SECTOR PÚBLICO	\$0.00	\$0.00
SUBSIDIOS Y SUBVENCIONES	\$0.00	\$0.00
AYUDAS SOCIALES	\$1,725.00	\$0.00
PENSIONES Y JUBILACIONES	\$0.00	\$0.00
TRANSFERENCIAS A FIDEICOMISOS, MANDATOS Y CONTRATOS ANALÓGOS	\$0.00	\$0.00
TRANSFERENCIAS A LA SEGURIDAD SOCIAL	\$0.00	\$0.00
DONATIVOS	\$0.00	\$0.00
TRANSFERENCIAS AL EXTERIOR	\$0.00	\$0.00
<b>PARTICIPACIONES Y APORTACIONES</b>	<b>\$0.00</b>	<b>\$0.00</b>
PARTICIPACIONES	\$0.00	\$0.00
APORTACIONES	\$0.00	\$0.00
CONVENIOS	\$0.00	\$0.00
<b>INTERESES, COMISIONES Y OTROS GASTOS DE LA DEUDA PÚBLICA</b>	<b>\$0.00</b>	<b>\$0.00</b>
INTERESES DE LA DEUDA PÚBLICA	\$0.00	\$0.00
COMISIONES DE LA DEUDA PÚBLICA	\$0.00	\$0.00
GASTOS DE LA DEUDA PÚBLICA	\$0.00	\$0.00
COSTO POR COBERTURAS	\$0.00	\$0.00
APOYOS FINANCIEROS	\$0.00	\$0.00
<b>OTROS GASTOS Y PÉRDIDAS EXTRAORDINARIAS</b>	<b>\$0.00</b>	<b>\$0.00</b>
ESTIMACIONES, DEPRECIACIONES, DETERIOROS, OBSOLESCENCIA Y AMORTIZACIONES	\$0.00	\$0.00
PROVISIONES	\$0.00	\$0.00
DISMINUCIÓN DE INVENTARIOS	\$0.00	\$0.00
OTROS GASTOS	\$0.00	\$0.00
<b>INVERSIÓN PÚBLICA</b>	<b>\$0.00</b>	<b>\$0.00</b>
INVERSIÓN PÚBLICA NO CAPITALIZABLE	\$0.00	\$0.00
<b>Total de Gastos y otras Pérdidas</b>	<b>\$1,691,934.74</b>	<b>\$0.00</b>
<b>Resultados del Ejercicio (Ahorro/Desahorro)</b>	<b>\$360,670.08</b>	<b>\$0.00</b>

**MUNICIPIO DE EMPALME, SONORA**  
**SISTEMA PARA EL DESARROLLO INTEGRAL DE LA FAMILIA**  
**NOTAS A LOS ESTADOS FINANCIEROS**  
**I TRIMESTRE 2024**

**II) NOTAS AL ESTADO DE SITUACIÓN FINANCIERA**

**Activo**

**Efectivo y Equivalentes**

- Al 31 de marzo del 2024 este rubro de cuentas lo integran los saldos de diversas cuentas de cheques de las siguientes Instituciones Bancarias que reflejan el efectivo y equivalentes en posesión de la Entidad derivados de los ingresos propios por un importe de \$ 99,678.16

La cuenta de bancos se integra por los diferentes importes que se detallan a continuación, considerando el banco y sus importes de mayor a menor según los saldos al 31 de marzo del 2024.

<b>BANCO Y NUMERO CTA</b>	<b>IMPORTE</b>
Bancomer, SA - DIF Cta 0118523711	60,484.48
Bancomer SA – DIF 0117292287	37,381.13
Bancomer SA – DIF 011996028	1,650.05
<b>TOTAL BANCOS</b>	<b>99,515.79</b>

El uso del Efectivo es para gastos menores de caja chica la cual se representa por un importe de \$ 162.37 al primer trimestre 2024.

**Derechos a recibir Efectivo y Equivalentes y Bienes o Servicios:**

- Representadas principalmente por Cuentas por Cobrar a Corto Plazo, Deudores Diversos por cobrar a corto plazo y Otros Derechos a Recibir Efectivos y Equivalentes. Al 31 de marzo del 2024 este rubro cerró con un importe de \$ 516,270.29;

- Tabla de información:

<b>Cuenta/Concepto</b>	<b>Marzo 31, 2024</b>	<b>Características</b>
<b>DERECHOS A RECIBIR EFECTIVOS Y EQUIVALENTES:</b>	<b>516,270.29</b>	<b>Representación total del rubro</b>
Cuentas por Cobrar a Corto Plazo	51,842.00	Por la recepción de donativos en especie
Deudores Diversos por Cobrar a Corto Plazo	457,380.63	Afectaciones por saldos a comprobar
Otros Derechos a Recibir Efectivo	7,047.66	Otras afectaciones de derechos a recibir efectivos y equivalentes

**4.- Inventarios**

Esta entidad no cuenta con inventarios al 31 de marzo de 2024



**MUNICIPIO DE EMPALME, SONORA**  
**SISTEMA PARA EL DESARROLLO INTEGRAL DE LA FAMILIA**  
**NOTAS A LOS ESTADOS FINANCIEROS**  
**I TRIMESTRE 2024**

**5.- Almacenes**

Esta entidad no cuenta con almacenes al 31 de marzo de 2024

**6.- Inversiones Financieras**

Esta entidad, al 31 de marzo de 2024 no cuenta con Inversiones financieras

7.- Al momento de esta revisión, esta entidad no cuenta con esquemas financieros demostrables.

**8.- Bienes Muebles, Inmuebles e Intangibles**

El Sistema para el Desarrollo Integral de la Familia en el Municipio de Empalme Sonora cuenta con un saldo final al 31 de marzo de 2024 de bienes muebles de \$ 697,406.77;

9.- En materia de bienes inmuebles, esta entidad no cuenta con bienes de este tipo registrados en sus cuentas contables.

**10.- Estimaciones y Deterioros**

Al primer trimestre de 2024 esta entidad no cuenta con estimaciones por deterioro o depreciaciones

**11.- Otros Activos**

Al momento no se cuenta con otros activos registrados.

**Pasivo**

**1.- Cuentas y Documentos por pagar**

Se cuenta con saldos, al 31 de marzo de 2024, entre 365 días o más por un importe de \$ 171,976.15 Mediante revisiones específicas se procederá a la cancelación y/o pago según su naturaleza las cuales deberán ser autorizadas por la Junta de Gobierno.

210	CUENTAS POR PAGAR A CORTO PLAZO	\$0.00	\$239,284.25	\$1,877,073.72	\$1,809,765.62	\$0.00	\$171,976.15
211	SERVICIOS PERSONALES POR PAGAR A CORTO PLAZO	\$0.00	\$0.00	\$1,648,851.49	\$1,667,707.65	\$0.00	\$18,856.16
211-1	Remuneración por pagar al Personal de carácter permanente a CP	\$0.00	\$0.00	\$1,614,025.58	\$1,632,881.74	\$0.00	\$18,856.16
211-2	Remuneración por pagar al Personal de carácter transitorio a CP	\$0.00	\$0.00	\$13,431.33	\$13,431.33	\$0.00	\$0.00
211-3	Remuneraciones Adicionales y Especiales por Pagar a CP	\$0.00	\$0.00	\$1,466.36	\$1,466.36	\$0.00	\$0.00
211-5	Otras prestaciones sociales y económicas por pagar a CP	\$0.00	\$0.00	\$19,928.22	\$19,928.22	\$0.00	\$0.00
212	PROVEEDORES POR PAGAR A CORTO PLAZO	\$0.00	\$6,500.00	\$84,421.05	\$84,421.05	\$0.00	\$6,500.00
212-1	Deudas por Adquisición de Bienes y Contratación de Servicios por Pagar a CP	\$0.00	\$6,500.00	\$84,421.05	\$84,421.05	\$0.00	\$6,500.00
216	TRANSFERENCIAS OTORGADAS POR PAGAR A CORTO PLAZO	\$0.00	\$0.00	\$1,725.00	\$1,725.00	\$0.00	\$0.00
217	RETENCIONES Y CONTRIBUCIONES POR PAGAR A CORTO PLAZO	\$0.00	\$145,878.85	\$18,767.04	\$54,242.89	\$0.00	\$81,354.70

**2.- Fondos y Bienes de Terceros en Garantía y/o Administración**

Al 31 de marzo de 2024 esta entidad no cuenta con Fondos y Bienes de terceros en garantía y/o administración.

**3.- Pagos Diferidos**

Al 31 de marzo de 2024 esta entidad no cuenta con pagos diferidos.



**MUNICIPIO DE EMPALME, SONORA**  
**SISTEMA PARA EL DESARROLLO INTEGRAL DE LA FAMILIA**  
**NOTAS A LOS ESTADOS FINANCIEROS**  
**I TRIMESTRE 2024**

4.- Provisiones

Al 31 de marzo de 2024 esta entidad no cuenta con provisiones específicas

5.- Otros Pasivos

Al 31 de marzo de 2024 esta entidad no cuenta con Otros Pasivos registrados.

**III ) NOTAS AL ESTADO DE VARIACIÓN EN LA HACIENDA PÚBLICA**

1.- De acuerdo a los registros contenidos al 31 de marzo de 2024, esta entidad no ha modificado su patrimonio contribuido por lo que, al inicio de 2024 y al final del mismo se muestra el mismo saldo según se establece en la siguiente tabla:

Saldo Aportaciones al 01 de Enero 2024	567,925.00
Aportaciones	0.00
<b>Saldo Aportaciones al 31 de marzo de 2024</b>	<b>567,925.00</b>

2.- En términos del patrimonio generado, al 31 de marzo de 2024 esta entidad muestra el siguiente comportamiento y su resultado final:

**Ahorro (desahorro) al 31 de marzo de 2024 \$ 360,670.08**





**MUNICIPIO DE EMPALME, SONORA**  
**SISTEMA PARA EL DESARROLLO INTEGRAL DE LA FAMILIA**  
**NOTAS A LOS ESTADOS FINANCIEROS**  
**I TRIMESTRE 2024**

**IV NOTAS AL ESTADO DE FLUJOS DE EFECTIVO**

1.- De acuerdo al análisis efectuado al primer trimestre de 2024, esta entidad presenta los siguientes registros y comparaciones:

<b>Efectivo y Equivalentes</b>		
<b>Concepto</b>	<b>2023</b>	<b>2024</b>
Efectivo	162.37	162.37
Bancos / Tesorería	123,902.69	99,515.79
Bancos / Dependencias y Otros	0	0
Inversiones Temporales (Hasta 3 meses)	0	0
Fondos con afectación específica	0	0
Depósitos de Fondos de Terceros en Garantía y/o Administración	0	0
Otros Efectivos y Equivalentes		
<b>Total</b>	<b>124,065.06</b>	<b>99,678.16</b>

2.- Derivado del análisis al 31 de marzo de 2024, se determinaron las siguientes adquisiciones de por actividades de inversión efectivamente pagadas:

<b>Adquisiciones de Actividades de Inversión efectivamente pagadas</b>		
<b>Concepto</b>	<b>2023</b>	<b>2024</b>
<b>Bienes Muebles</b>		
Mobiliario y Equipo de Administración	10,440.00	13,000.00 (Por reconocimiento de equipo de cómputo no considerada en ejercicio 2023)
<b>Total</b>	<b>10,440.00</b>	<b>13,000.00</b>



**MUNICIPIO DE EMPALME, SONORA**  
**SISTEMA PARA EL DESARROLLO INTEGRAL DE LA FAMILIA**  
**NOTAS A LOS ESTADOS FINANCIEROS**  
**I TRIMESTRE 2024**

3.- De acuerdo al análisis al 31 de marzo de 2024, se determina la siguiente conciliación de flujos de efectivos netos:

<b>CONCILIACION DE FLUJOS DE EFECTIVO NETOS</b>		
<b>Concepto</b>	<b>2023</b>	<b>2024</b>
<b>Resultados del Ejercicio Ahorro/Desahorro</b>	101,715.36	360,670.08
<b>Movimientos de partidas (o rubros) que no afectan al efectivo</b>		
Depreciación	0	0
Amortización	0	0
Incremento en las Provisiones	0	0
Incremento en inversiones producido por revaluación	0	0
Ganancia/pérdida en venta de bienes muebles, inmuebles e intangibles	0	0
Incremento de cuentas por cobrar	0	0
<b>Flujos de Efectivo Netos de las Actividades de Operación</b>	<b>101,715.36</b>	<b>360,670.08</b>

**V) CONCILIACIÓN ENTRE LOS INGRESOS PRESUPUESTARIOS Y CONTABLES, ASÍ COMO ENTRE LOS EGRESOS PRESUPUESTARIOS Y LOS GASTOS CONTABLES**

**CONCILIACION ENTRE LOS INGRESOS PRESUPUESTARIOS Y CONTABLES**

<b>INGRESOS PRESUPUESTARIOS</b>			<b>2,052,604.82</b>
<b>MAS INGRESOS CONTABLES NO PRESUPUESTALES</b>		-	
Otros ingresos contables no presupuestarios	-		
Remanente de ejercicios anteriores	-		
<b>MENOS INGRESOS PRESUPUESTARIOS NO CONTABLES</b>			
<b>INGRESOS CONTABLES</b>			<b>2,052,604.82</b>

... ..

... ..

**MUNICIPIO DE EMPALME, SONORA**  
**SISTEMA PARA EL DESARROLLO INTEGRAL DE LA FAMILIA**  
**NOTAS A LOS ESTADOS FINANCIEROS**  
**I TRIMESTRE 2024**

Los egresos se representan de la siguiente manera:

<b>CONCILIACION ENTRE LOS EGRESOS PRESUPUESTARIOS Y LOS GASTOS CONTABLES</b>
--

<b>TOTAL DE EGRESOS (PRESUPUESTARIOS)</b>			<b>1,691,934.74</b>
<b>MENOS EGRESOS PRESUPUESTARIOS NO CONTABLES</b>			
Mobiliario y equipo de administración			
Vehículos y equipo terrestre			
Bienes Inmuebles			
Activos Intangibles			
Obra Pública en bienes propios			
Amortización de la deuda Pública			
Adeudos de ejercicios fiscales anteriores			
Otros egresos presupuestales no contables			
<b>MAS GASTOS CONTABLES NO PRESUPUESTALES</b>			
Estimaciones, depreciaciones, deterioros, obsolescencia y amortizaciones			
Provisiones	-		
Otros Gastos contables no presupuestales	-		
<b>TOTAL DEL GASTO CONTABLE</b>			<b>1,691,934.74</b>

**MUNICIPIO DE EMPALME, SONORA**  
**SISTEMA PARA EL DESARROLLO INTEGRAL DE LA FAMILIA**  
**NOTAS A LOS ESTADOS FINANCIEROS**  
**I TRIMESTRE 2024**

**C) NOTAS DE MEMORIA (CUENTAS DE ORDEN)**

El Sistema para el Desarrollo Integral de la Familia en el Municipio de Empalme Sonora, no cuenta con registros de cuentas de orden contables consistentes en:

Valores – Sin datos por informar

Emisión de Obligaciones – Sin datos por informar

Avales y Garantías

Juicios

Inversión Mediante Proyectos para Prestación de Servicios (PPS) y Similares

Bienes Concesionados o en Comodato.

**Cuentas de Orden Presupuestario**

Cuentas de Ingresos

Cuentas de egresos

De acuerdo a los registros al 31 de marzo de 2024, el Sistema para el Desarrollo Integral de la Familia en el Municipio de Empalme Sonora presenta los siguientes datos:

<b>Cuentas de Orden Presupuestaria de Ingresos</b>	
<b>Concepto</b>	<b>2024</b>
Ley de Ingresos Estimada	7,850,700.00
Ley de Ingresos por Ejecutar	5,798,094.22
Modificaciones a la Ley de Ingresos Estimada	0.00
Ley de Ingresos Devengada	2,052,605.78
Ley de Ingresos Recaudada	2,052,605.78

**MUNICIPIO DE EMPALME, SONORA**  
**SISTEMA PARA EL DESARROLLO INTEGRAL DE LA FAMILIA**  
**NOTAS A LOS ESTADOS FINANCIEROS**  
**I TRIMESTRE 2024**

<b>Cuentas de Orden Presupuestaria de Egresos</b>	
<b>Concepto</b>	<b>2024</b>
Presupuesto de Egresos Aprobado	7,850,700.00
Presupuesto de Egresos por Ejercer	6,158,095.88
Modificaciones al Presupuesto de Egresos Aprobado	0.00
Presupuesto de Egresos Comprometido	1,692,604.12
Presupuesto de Egresos Devengado	1,691,934.74
Presupuesto de Egresos Ejercido	1,692,604.12
Presupuesto de Egresos Pagado	1,691,934.74

*"Bajo protesta de decir verdad declaramos que los Estados Financieros y sus notas, son razonablemente correctos y son responsabilidad del emisor"*

**Atentamente**



**C.T.S. MARTHA OLIVIA ANGULO ALCARAZ**  
**DIRECTORA ADMINISTRATIVA**  
**SISTEMA PARA EL DESARROLLO INTEGRAL DE LA FAMILIA EN EL MUNICIPIO DE**  
**EMPALME SONORA**